CIUDAD MCY

Comunicación patria

@ciudadmcyoficial | Ciudad MCY | Ciudad Mcy Digital | @ciudadmcy

VIERNES 20 DE NOVIEMBRE DE 2026 | AÑO 12 - Nº 2949 MARACAY, VENEZUELA | GOBIERNO BOLIVARIANO DE ARAGUA

Presidenta ratificó desconocimiento de jurisdicción de CIJ sobre el Esequibo

▶ La presidenta de la República Bolivariana de Venezuela, Delcy Rodríguez, reafirmó este viernes la postura histórica del Estado venezolano de desconocer la jurisdicción de la Corte Internacional de Justicia (CIJ) para dirimir la controversia territorial sobre la Guayana Esequiba. A través de un comunicado difundido en sus redes sociales oficiales, la jefa de Estado reiteró el categórico rechazo nacional al fraudulento laudo arbitral de 1899 y ratificó el llamado formal al Gobierno de la República Cooperativa de Guyana para que retome la vía diplomática directa.

Táchira, Carabobo y Falcón coronadas en el Miss Venezuela 2026

▶ Emiliana Carvallo ganó la banda de Miss Supranational Venezuela; Delia Santander fue coronada como Miss International Venezuela y Sofía Pascuzzo resultó ganadora del título de Miss World Venezuela. **/ 11** Foto **/ CORTESIA**





Aragua suma 21 nominaciones al Premio Nacional de Turismo 2026

▶ La diversidad de destinos, emprendimientos y servicios que conforman la oferta turística de Aragua tiene presencia en la quinta edición del Premio Nacional de Turismo, que registró más de mil postulaciones en su primera fase y cuenta con 347 prestadores de servicios turísticos nominados, donde la entidad aragüeña dice presente con 21 nominaciones.

/3 Foto /**REFERENCIAL**

Tigres de Aragua se encaramó en la cima de la LVBP

Los felinos hilvanan siete victorias de manera consecutiva y con ello, destronaron a Caribes de Anzoátegui de la cima, quienes habían permanecido buena parte de esta primera mitad de temporada en el primer lugar de la tabla.

/ 12 FOTO / TIGRES DE ARGUA



EN EL MUNICIPIO GIRARDOT

Impulsan reactivación del CPT de Santa Rosa con dotación médica

▶ El alcalde Rafael Morales acompañó el proyecto ejecutado por el poder popular y anunció la dotación que permitirá reactivar la atención médica en el centro de salud

CIUDAD MCY / PRENSA ALCALDÍA DE GIRARDOT
FOTOS **/ PRENSA ALCALDÍA DE GIRARDOT**







El alcalde del municipio Girardot, Rafael Morales, visitó el Centro de Promoción y Atención Integral (CPT) de Santa Rosa para acompañar el proceso de dotación que permitirá su próxima activación, en el marco de un proyecto ejecutado por los vecinos y vecinas de la comunidad en conjunto con los médicos, médicas y el Concejo Municipal de Girardot.

Durante el recorrido, el mandatario local resaltó la labor del poder popular y el liderazgo comunitario, quienes asumieron la ejecución de esta obra con el respaldo del Gobierno municipal, demostrando que la organización vecinal es fundamental para concretar espacios que beneficien la salud de toda la colectividad.

Asimismo, la labor de los médicos y médicas de la comunidad ha sido clave para sostener la atención primaria en el sector, y con esta dotación se garantiza la continuidad del servicio en condiciones óptimas para todos los habitantes de Santa Rosa.

En este sentido, la dotación del centro de salud permitirá que el CPT de Santa Rosa vuelva a brindar atención y servicio médico a las familias del sector, consolidando un espacio que responde al Plan de la Suprema Felicidad Social que impulsa la presidenta de la República, Delcy Rodríguez, y al Plan de la Aragüeñidad que promueve la gobernadora Joana Sánchez.

Finalmente, el alcalde aprovechó la visita para informar el inicio del plan de asfaltado en las calles priorizadas de Santa Rosa, así como la colocación de luminarias, acciones que complementan la atención integral a la comunidad y forman parte de la optimización de calles y avenidas del municipio Girardot.



REPUBLICA BOLIVARIANA DE VENEZUELA
CONSEJO NACIONAL ELECTORAL
COMISIÓN DE REGISTRO CIVIL Y ELECTORAL
ESTADO ARAGUA
MUNICIPIO JOSÉ ÁNGEL LAMAS

José Ángel Lamas ALCALDÍA BOLIVARIANA

FECHA: 20/ 11/ 26

NOTIFICACIÓN

De conformidad con lo dispuesto en el artículo 67 del Reglamento Nº 1 de la Ley Orgánica de Registro Civil, se notifica al (la) ciudadano (a) Emanuel Emilio Guevara Tejada titular del documento de identidad Nº 25.946.651, de nacionalidad Venezolano; que en fecha 20/11/2026, el (la) ciudadano (a) Mariangela Gil Castillo, titular del documento de identidad Nº 26.612.942 se presentó ante esta Oficina/Unidad de Registro Civil José Ángel Lamas para declarar la Disolución de la Unión Estable de Hecho. La declaración de disolución quedó inscrita en el Acta Nº 136, Folio 036 de fecha 20/11/2026, del Libro de Unión Estable de Hecho de esta Oficina/Unidad.

ABG. ZORAIDA ISABEL GUEVARA TESORERO
REGISTRADOR(a) CIVIL
RESOLUCIÓN N° 088-2025 DE FECHA 10-10-2025
GACETA MUNICIPAL ORDINARIA N° 151 DE FECHA 13-10-2025



CIUDAD Comunicación patria MCY
ARAGUA Gobierno Bolivariano

Presidenta Génesis Sánchez | **Vicepresidente** Denny Márquez | **Director de Gestión y Publicaciones** Ylai Olmos | **Coordinador de Redacción** Yorber Alvarado
Coordinador de Corrección Marcos Gavidia | **Directora de Gestión Tecnológica y Soporte Técnico** | Gioezabeth Ceballo
Coordinadora Web Multimedia Karen Rodríguez | **Coordinadora de Comercialización y Patrocinio** Anaís Rondón | **Coordinador de Diagramación** Luis Arcia

MARACAY, 2026
Dirección: Av. Agustín Alvarez Zerpa, Edificio Gobierno Bolivariano de Aragua, Maracay, Estado Aragua

Ciudad MCY
@ciudadmcy
@ciudadmcyoficial

Aragua proyecta su potencial con 21 nominaciones al Premio Nacional de Turismo

▶ La representación regional reúne propuestas de distintos ámbitos del sector y fue reconocida por la titular regional en materia turística, Delia Torrealba, quien destacó el compromiso de sus participantes con la promoción de las potencialidades del estado

REINYMAR TOVAR / CIUDAD MCY
FOTOS / **CIUDAD MCY / REFERENCIALES**

La diversidad de destinos, emprendimientos y servicios que conforman la oferta turística de Aragua tiene presencia en la quinta edición del Premio Nacional de Turismo, una participación que fue valorada por la autoridad única de Turismo, Delia Torrealba, al destacar las 21 nominaciones obtenidas por la entidad.

Durante una rueda de prensa, la representante regional reconoció el trabajo de los prestadores de servicios que presentaron sus propuestas en las distintas menciones del certamen, promovido por el Ministerio del Poder Popular para el Turismo, cuyo propósito es distinguir las experiencias y trayectorias que contribuyen al desarrollo de esta actividad en Venezuela.

Torrealba resaltó especialmente la dedicación con la que los participantes dieron a conocer sus destinos, emprendimientos y empresas, al considerar que detrás de cada postulación existe una labor orientada a mostrar las potencialidades del territorio aragüeño.

"Logramos que cada uno de los que se postularon describiera su destino, su emprendimiento, su empresa, de una manera tan importante y con tanto amor por este estado, que el resultado fueron 21 nominaciones", expresó con alegría.

La quinta edición del Premio Nacional de Turismo registró más de mil postulaciones en su primera fase y cuenta con 347 prestadores de servicios turísticos nominados, quienes pasaron a la evaluación definitiva del jurado. Entre los criterios contemplados para la selección de los ganadores figuran la calidad, sustentabilidad, sostenibilidad, innovación, inclusión y democratización de la actividad turística.





ACOMPAÑAMIENTO A LOS PRESTADORES

En su intervención, la autoridad única de Turismo también hizo referencia al acompañamiento que se brinda desde el Ministerio del Poder Popular para el Turismo a los posaderos, hoteleros y restaurantes de la entidad, mediante orientaciones que contribuyen a mantener la calidad de sus servicios y la continuidad de sus operaciones.

Como ejemplo de trayectoria dentro de la oferta regional, mencionó al Hotel Micotti, al tiempo que reconoció que existen otros establecimientos que, aunque no resultaron nominados en esta edición, cuentan con una importante experiencia dentro del sector turístico aragüeño.







TEMPORADA VACACIONAL

Por otra parte, Torrealba informó sobre la preparación de los destinos regionales para la temporada vacacional, mediante la articulación entre el sector turístico y los organismos de seguridad. Precisó que se establecieron puntos de atención en cinco espacios de interés, con presencia en las zonas costeras y una próxima extensión del despliegue hacia Choroní.

En cuanto a la demanda de visitantes, señaló que Ocumare de la Costa registra una alta ocupación en sus posadas, con reservaciones completas, por lo que se mantienen las acciones de atención y resguardo para quienes eligen este destino durante sus días de descanso.

La programación turística también contempla actividades deportivas y recreativas en Cuyagua, así como propuestas vinculadas con el turismo religioso en Chuao y otras localidades. Entre las celebraciones previstas destacó las festividades en honor a la Virgen de Belén y las actividades del 8 de diciembre, fecha de especial significación para comunidades como Cuyagua, Chuao y Barbacoas.

Estas iniciativas permiten integrar distintas modalidades de turismo y mostrar la diversidad cultural, recreativa y natural que caracteriza al estado, en una planificación que, según indicó Torrealba, se desarrolla en articulación con las políticas impulsadas por la gobernadora Joana Sánchez a través del Plan de la Aragüeñidad.

CON COLOCACIÓN DE ASFALTADO

Carretera Cata- Cuyagua se trasforma con nueva etapa de intervención

▶ En la arteria vial se han colocado más 830 Toneladas de Asfalto, siguiendo las orientaciones de la presidenta Delcy Rodríguez y la vocera de la Aragüeñidad, Joana Sánchez

YORBER ALVARADO / CIUDAD MCY
FOTOS **/ @WILMERLEAL**

La conectividad entre las costas aragüeñas, sigue fortaleciéndose con la activación de nuevas fases de intervención en el municipio Ocumare de la Costa de Oro, específicamente en la arteria vial Cata-Cuyagua, donde se dio inicio a la segunda etapa de asfaltado en esta importante zona.

Esta acción, que está en estricto cumplimiento con las directrices del Plan de la Aragüeñidad, garantiza una infraestructura en óptimas condiciones, que asegura el tránsito seguro y cómodo para los turistas que disfrutarán de las paradisíacas costas aragüeñas en las venideras fiestas decembrinas.

Las labores son realizadas por cuadrillas técnicas de la empresa regional Vías de Aragua, quienes ejecutan la preparación del terreno, el riego de adherencia y la colocación de la capa asfáltica, garantizando un proceso de rehabilitación adecuado.

Cabe mencionar que, estas acciones se realizan de manera progresiva y con la continuidad de estas labores, el Gobierno regional reafirma su compromiso con el fortalecimiento de la vialidad como eje clave para el desarrollo integral del estado, garantizando una red de transporte más eficiente y acorde a las necesidades del pueblo aragüeño.







Construcción de 140 viviendas registra 57% de avance en MBI

REINYMAR TOVAR / CIUDAD MCY
FOTO **/ CORTESÍA**
@VIDAARAGUAOFICIAL

La construcción de 140 nuevas viviendas en el urbanismo Antonio Ricaurte, ubicado en el municipio Mario Briceño Iragorry, alcanza un 57% de ejecución, de acuerdo con la inspección realizada por la presidenta de la Inmobiliaria Nacional, Dania Covarrubia y el titular de la cartera regional de Hábitat y Vivienda, Fernando Álvarez.

Durante el recorrido por el complejo habitacional, las autoridades verificaron las labores que se desarrollan actualmente en las distintas estructuras, donde los equipos de trabajo concentran sus esfuerzos en la construcción de escaleras, la instalación de puntos eléctricos y el frisado de fachadas, actividades que corresponden a esta etapa del proyecto.

TRABAJOS EN EJECUCIÓN

Estas intervenciones forman parte de la consolidación de los nuevos hogares, cuya construcción representa una respuesta habitacional para las familias que resultaron afectadas por el doble sismo registrado en el país.

El proyecto se desarrolla bajo las políticas de atención habitacional impulsadas por la presidenta Delcy Rodríguez; la ministra para Hábitat y Vivienda, Paola Posani y la vocera de la Aragüeñidad, Joana Sánchez, orientadas a brindar soluciones a las familias que requieren espacios seguros y adecuados para vivir.



Más de cinco mil familias de FLA estrenan renovada red de colectores

REINA BETANCOURT / CIUDAD MCY
FOTO **/ CORTESÍA / PRENSA ALCALDÍA FLA**

La comunidad de Los Próceres 2 anuncia hoy el fin de una larga espera para más de cinco mil familias linarenses que fueron favorecidas con la sustitución de 50 metros lineales de tubería de concreto de 21 pulgadas, una obra hidráulica ejecutada en articulación perfecta entre el Gobierno nacional, la alcaldía local y el Poder Popular organizado.

El alcalde Víctor Bravo subrayó que esta continuidad operativa responde al respaldo directo del Ejecutivo nacional, liderado por la presidenta encargada Delcy Rodríguez, junto a las políticas impulsadas por el ministro del Poder Popular de Atención de las Aguas, Carlos Mast.

Según explicó el mandatario local, la articulación entre las instancias nacionales y los equipos desplegados en el territorio asegura que el municipio continúe experimentando transformaciones profundas en materia de servicios públicos.

EN EL MARCO DEL PLAN DE LA ARAGÜEÑIDAD

HCM avanza a pasos agigantados en su trasformación integral

▶ El equipo del Gobierno de Aragua recorrió las instalaciones del recinto hospitalario constatando así los avances de trabajos de infraestructura con el objetivo de garantizar óptimos resultados

ELIMAR PÉRE / CIUDAD MCY
FOTOS / **CORTESÍA / @FUNDARAGUA_GOB**













Bajo las líneas de acción del Plan de la Aragüeñidad, que tiene como enfoque principal la recuperación integral de los centros de Salud del estado Aragua y que impulsa la gobernadora, Joana Sánchez, se intensifican las labores de rehabilitación en el Hospital Central de Maracay (HCM), el centro de salud más importante de la entidad y de toda la región central de país.

Las labores que se han podido realizar a lo largo del plan de gobierno de la mandataria local; se encuentra la dotación de equipos médicos, recuperación del área de emergencia, quirófanos, áreas externas, sala de diálisis, entre otros espacios de suma importancia. En esta oportunidad la información fue publicada a través de la cuenta digital Instagram @fundaragua_gob de las labores actuales.

Para constatar el progreso de las obras, el presidente de la Fundación para el Desarrollo del estado Aragua, Edison Gutiérrez; el Secretario de Infraestructura de la entidad, Orlando Molina; la autoridad única de Vivienda del estado, Fernando Álvarez y la directora del Centro Hospitalario, Elba Petit, recorrieron los espacios donde verificaron en conjunto el avance y la calidad de los trabajos ejecutados y así garantizar una atención médica digna, moderna y oportuna al pueblo aragüeño.

Finalmente, cabe mencionar que el personal de Fundaragua se encuentra de manera constante dentro y fuera del centro de salud aplicando mantenimiento general y los distintos trabajos que son solicitados para la óptima recuperación.

Gobierno regional realizó inspección en el Centro de Diálisis Aragua







MILAGROS GARRIDO / CIUDAD MCY
FOTOS / **CORTESIA / @FUNDARAGUA_GOB**

El equipo de la Fundación para el Desarrollo del Estado Aragua. (Fundaragua), llevó a cabo un recorrido de supervisión en el Centro de Diálisis Aragua, ubicado en el municipio Girardot, certificando que los espacios estén óptimas condiciones para la atención digna de los pacientes renales que se atienden en este centro.

La visita a estos espacios se realizó con el propósito de diagnosticar el estado actual de su infraestructura, y de esta manera mejorar sus áreas deterioradas, planificar su próxima rehabilitación integral y reacondicionamiento, con el fin de asegurar la atención médica especializada en la zona.

Este despliegue técnico responde a las orientaciones de la presidenta Delcy Rodríguez, al compromiso de la gobernadora Joana Sánchez, enmarcadas en la segunda transformación dirigida a consolidar la infraestructura hospitalaria, proporcionando el bienestar social para los habitantes aragüeños en materia de salud.

CON 50 PARTICIPANTES

Delegaciones estudiantiles de Aragua partieron a Caracas para Congreso Nacional

▶ Voceros universitarios y de educación media fueron abanderados en el Instituto de la Juventud

SAMUEL ZAVALA / CIUDAD MCY
FOTOS /
@SEC.JUVENTUDYDEPORTEARAGUA







En un ambiente festivo, un grupo de jóvenes delegados de Aragua partió rumbo a Caracas para participar en el congreso nacional de la Federación Venezolana de Estudiantes Universitarios (FVEU) y en la duodécima edición de la Federación Venezolana de Estudiantes de Educación Media con el objetivo de llevar las propuestas del estudiantado regional y representar a la entidad en este encuentro.

Esta jornada se realizó en las instalaciones del Instituto de la Juventud en el estado Aragua (Insajuv), contando con la presencia de la autoridad única de Educación, profesora Leira Suárez y la secretaria de la Cuarta Transformación (4T), Gipsy Colmenares.



Asimismo, se destacó la salida de 50 voceros y delegados aragüeños que asumen la representación del estado ante estas instancias estudiantiles, llevando consigo banderas de lucha, propuestas y proyectos enmarcados en las transformaciones regionales y el Plan de la Aragüeñidad.

Por su parte, la profesora Leira Suárez destacó el orgullo que representa acompañar a los jóvenes en este paso y puso en valor el rol formativo que cumplen estos espacios para el estudiantado.



"Todos ejemplos a seguir en toda esta muchachada que se está formando y que se viene formando a través de las transformaciones que estamos realizando en el estado Aragua con el plan de la Aragüeñidad" expresó Suárez.

Por otro lado, la coordinadora de la Federación Venezolana de Estudiantes Universitarios, Mariana Camacho, comentó que la selección de los integrantes de la delegación fue hecha a través de un proceso de selección en cada una de las casas de estudio que conforman la entidad aragüeña.

De igual manera, resaltó la importancia de impulsar el debate en torno a la Ley de Universidades, señalando que desde 1970 no se renueva esa normativa y que su actualización resulta relevante para el país y el estudiantado.

A través de este despliegue organizativo y el acompañamiento institucional, las autoridades y la juventud aragüeña se reafirma su apuesta por la participación estudiantil, la formación y el impulso de iniciativas que fortalezcan la educación y la representación de Aragua en los espacios nacionales.



Docentes y estudiantes celebran aprendizaje petrolero en emotiva expoferia

REINA BETANCOURT / CIUDAD MCY
FOTOS /
@SEC.JUVENTUDYDEPORTEARAGUA

El paseo a La Expo Niñas y Niños Productores 2026, se ha consolidado como un viaje sensorial que atrapa por igual a quienes llegan desde lejos y a los vecinos de la entidad aragüeña. Durante un recorrido efectuado por los profesionales de la comunicación de nuestra casa editora, estudiantes, representantes y docentes, manifestaron su satisfacción a viva voz, destacando la organización y el alto nivel pedagógico del personal que labora en esta exposición dedicada a nutrir el conocimiento del semillero de la Patria.

Desde la comunidad de El Milagro, en Barquisimeto, Nancy Morena observaba con brillo en los ojos el entusiasmo de los pequeños; con una sola palabra resume el impacto de la jornada: "sorprender".

Para ella, cruzar estados para presenciar este montaje se traduce en una lección de vida irrepetible.

Una impresión similar comparte Elizabeth Díaz, representante de la escuela Armando Zuloaga Blanco del barrio La Democracia, quien califica la iniciativa como "demasiado espectacular y bonita", subrayando lo vital que resulta que las nuevas generaciones comprendan el valor del petróleo.





Cleba brindó atención inmediata a denuncias de trabajadores de Cartonera del Caribe



CIUDAD MCY / PRENSA CLEBA
FOTOS / **PRENSA CLEBA**

La Comisión Permanente del Pueblo Legislador para el Trabajo y la Seguridad Social del Consejo Legislativo del Estado Bolivariano de Aragua (Cleba) brindó atención inmediata y oportuna a los voceros del sindicato de trabajadores de la empresa Cartonera del Caribe, quienes acudieron a la sede parlamentaria para denunciar presuntos atropellos e incumplimiento del contrato colectivo por parte de la referida compañía.

Los parlamentarios José Neptalí Parra, presidente de la comisión; José Gregorio Martínez, vicepresidente, y Jesús Parra, miembro, otorgaron de manera expedita el derecho de palabra a los voceros sindicales.

Durante el encuentro, la fuerza laboral expuso su preocupación ante el cuerpo legislativo, detallando las situaciones de supuesto atropello y falta de cumplimiento a los acuerdos establecidos en su contratación colectiva.





Esta respuesta diligente y oportuna consolida el espacio de atención directa que promueve el parlamento regional, bajo la presidencia de la legisladora Katiana Hernández, reafirmando el compromiso de puertas abiertas para escuchar, acompañar y defender las reivindicaciones justas de las trabajadoras y los trabajadores de la entidad.

Con este respaldo a la clase obrera, el Cleba ratifica su agenda de trabajo en plena sintonía con la presidenta de la República, Delcy Rodríguez, y la gobernadora de Aragua, Joana Sánchez, fieles defensoras de los derechos laborales y la justicia social.

EN LA BASE AÉREA EL LIBERTADOR

Aragua recibió a connacionales del Plan Vuelta a la Patria

PRENSA GOBIERNO BOLIVARIANO DE ARAGUA
FOTOS / **PRENSA GOBIERNO BOLIVARIANO DE ARAGUA**



En una jornada marcada por la alegría del reencuentro familiar, un grupo de connacionales arribó al país a través de la Base Aérea El Libertador (BAEL), ubicada en el municipio Libertador del estado Aragua, como parte del Plan Vuelta a la Patria que impulsa la presidenta Delcy Rodríguez mediante la Diplomacia Bolivariana de Paz.

El recibimiento oficial estuvo encabezado por la gobernadora del estado Aragua, Joana Sánchez, junto al jefe encargado de la Gran Misión Vuelta a la Patria, Mervin Maldonado, quienes dieron la bienvenida a los compatriotas en pista y supervisaron los protocolos de atención integral dispuestos para su retorno seguro.

Durante la actividad, las autoridades destacaron el compromiso del Gobierno Bolivariano de garantizar acompañamiento social, médico y logístico a cada venezolano y venezolana que decide regresar al país para reintegrarse a la vida productiva y reencontrarse con sus seres queridos.





La vocera de la Aragüeñidad resaltó la articulación entre el Ejecutivo nacional y el Gobierno regional para recibir con los brazos abiertos a los hijos e hijas de la Patria en suelo aragüeño, reafirmando que Aragua continúa siendo punto estratégico y solidario en el despliegue de estas jornadas humanitarias.

Para finalizar, tras cumplir con los protocolos sanitarios y migratorios correspondientes en la Base Aérea El Libertador, los connacionales iniciaron su traslado hacia sus respectivos estados de origen para reencontrarse con sus familiares.

TRAS REGRESO DE SU GIRA PRESIDENCIAL

Jefa de Estado lideró reunión con Alto Mando Político y Militar

▶ En la cita se expusieran las líneas de acción institucional, avances de gestión ejecutiva y los acuerdos de cooperación con alcance energético y estratégico



MARCOS GAVIDIA / CIUDAD MCY / AVN / RNV / CO
FOTO / **PRENSA PRESIDENCIAL**

La presidenta de la República, Delcy Rodríguez, encabezó una reunión con el alto mando político-militar para evaluar los resultados de su reciente gira diplomática. La mandataria destacó que el recorrido inició en Antalya, Turquía, durante la cumbre climática COP 31, donde expuso la postura nacional en defensa de los derechos de la naturaleza y lanzó oficialmente el plan Venezuela Vive, además de exponer los más recientes acuerdos en cooperación energética y defensa nacional.

En este encuentro de trabajo participaron el presidente de la Asamblea Nacional, Jorge Rodríguez, y el ministro del Poder Popular para Relaciones Interiores, Justicia y Paz, Diosdado Cabello. También estuvieron presentes el ministro del Poder Popular para la Defensa, el general en jefe Gustavo González López, junto a todos los integrantes del Alto Mando Militar.

BALANCE DIPLOMÁTICO Y ACUERDOS ESTRATÉGICOS

Durante la sesión, la jefa de Estado presentó los resultados de su reciente gira diplomática internacional, la cual incluyó visitas oficiales y encuentros de alto nivel en Türkiye, Qatar y Emiratos Árabes Unidos. Asimismo, expuso el alcance de los espacios de diálogo sostenidos con representantes gubernamentales de Antigua y Barbuda, Brasil y Estados Unidos.

En este contexto, las autoridades revisaron el estado de ejecución de los convenios bilaterales suscritos en áreas clave para la soberanía nacional en materia de desarrollo productivo como es la cooperación en los sectores energético, comercial, turístico y ambiental para apalancar el crecimiento económico del país.

En cuanto a seguridad y defensa, los acuerdos de cooperación técnico-militar se evaluó la orientación para fortalecer la capacidad operativa, tecnológica y defensiva de la Fuerza Armada Nacional Bolivariana (FANB); bajo el estricto respeto a la Constitución y a la soberanía nacional que, según explicó la mandataria, estos acuerdos profundizarán el diálogo diplomático y permitirán mejorar la capacitación y el equipamiento de la FANB.

Con esta articulación cívico-militar, el Ejecutivo Nacional consolida la planificación estratégica de sus políticas públicas y reafirma la estabilidad institucional de la nación.

QUEDÓ ABIERTO PROCESO DE OBJECIONES

Comité de Postulaciones publicó lista de aspirantes a cargos del TSJ

MARCOS GAVIDIA / CIUDAD MCY / AVN
FOTO / **CORTESÍA**

El Comité de Postulaciones Judiciales publicó el listado de los 1.343 aspirantes que presentaron sus candidaturas para ocupar cargos en la Escuela Nacional de la Magistratura, la Inspectoría General de Tribunales y el Tribunal Supremo de Justicia (TSJ). Dicha lista podrá ser consultada en las redes sociales de la Asamblea Nacional y a la vez abrió un período de impugnaciones hasta el 5 de diciembre de 2026.

El proceso de objeciones comienza este sábado 21 de noviembre y se extenderá hasta el 5 de diciembre, ambas fechas inclusive, informó la instancia parlamentaria a través de un comunicado difundido por la Asamblea Nacional (AN).

La convocatoria incluyó a quienes aspiraron a los cargos de director o directora de la Escuela Nacional de la Magistratura, inspector o inspectora general de Tribunales y magistrados o magistradas del máximo tribunal del país.

El Comité estableció que las impugnaciones debían presentarse por escrito y de manera personal, acompañadas de pruebas fehacientes que respaldaran los señalamientos.

Asimismo, la instancia asumió la responsabilidad de evaluar las objeciones recibidas y pronunciarse sobre su admisión, de acuerdo con los procedimientos establecidos para la selección de las autoridades judiciales.



Republicanos registraron ausencias masivas en Cámara Baja de EEUU

MARCOS GAVDIA / CIUDAD MCY / AGENCIA TASS

Los legisladores del Partido Republicano faltaron de manera masiva a las recientes sesiones de la Cámara de Representantes del Congreso de Estados Unidos, situación que obstaculiza el avance de su agenda legislativa.

El presidente de la Cámara Baja estadounidense, Mike Johnson, aseveró a través del diario The Washington Post que la inasistencia de los parlamentarios genera una profunda decepción, al tiempo que anunció reuniones internas para abordar el problema ante las semanas decisivas que enfrenta el órgano legislativo.

El reporte detalló que 21 congresistas republicanos se ausentaron de la votación celebrada el pasado 19 de noviembre, mientras que otros 14 no participaron en la jornada del 18 de noviembre, en su mayoría legisladores que perdieron sus escaños en los comicios intermedios pero aún conservan sus funciones.

Asimismo, el rotativo indicó que la bancada republicana procura aprobar varios proyectos de ley antes de la instalación del nuevo período legislativo, entre los que destacan la extensión del financiamiento del Gobierno federal, una nueva política de defensa y la asignación de 350.000 millones de dólares adicionales para gastos militares.

En las elecciones intermedias realizadas el pasado 3 de noviembre, el Partido Demócrata obtuvo la mayoría tanto en la Cámara de Representantes como en el Senado, composición parlamentaria que asumirá funciones el próximo 3 de enero de 2027.


La Mansión de Luis I.C.A.
La mansión de luis I
Sabores que unen a la familia


CATICA
CRAFT CHOCOLATE™
Chocolate de origen


MATERIALES QUE
IMPULSAN TU TRABAJO
VALENCIA | MARACAY
ENVÍOS A
TODO EL PAÍS
SÍGUENOS
POLADENT
Casa Dental


XVII VUELTA
ARAGUA 2026
EL CICLISMO VUELVE AL ESTADO ARAGUA
LA RUTA
QUE NOS UNE
ARAGUA
Gobierno Bolivariano


¡TRIBUTAR
PARA SERVIR!
ARAGUA
Gobierno Bolivariano
SETA
SERVICIO TRIBUTARIO DE ARAGUA
@setaaragua.ve
RIF: G-20089202


LOTERÍA DE
ARAGUA
@loteriadearagua
Desde 1937 con el Pueblo de Aragua
Instituto Oficial de la Beneficiencia
Pública y Asistencia Social
del estado Bolivariano de Aragua
G-20000590-4
ARAGUA
Gobierno Bolivariano


SATRIM.ALCALDIAGIRARDOT.GOB.VE
@SATRIMGIRARDOT
SERVICIO DE ADMINISTRACIÓN TRIBUTARIA MUNICIPAL
SATRIM
CUMPLE CON TU DEBER TRIBUTARIO
Y CONVIÉRTETE EN UN BUEN CONTRIBUYENTE


TEJERÍAS
Paz
¡JUNTOS CONSOLIDAMOS LAS
TEJERÍAS... LA NUEVA CIUDAD DE PAZ!
G200000217

Los campeones del Clásico Mundial de Beisbol llegaron a Venezuela para celebrar su hazaña



CIUDAD MCY / AGENCIAS
FOTOS **/ AGENCIAS**

Los jugadores de la selección venezolana que se alzó con el título del Clásico Mundial de Beisbol 2026 en marzo, llegaron este jueves 19 de noviembre al Aeropuerto Internacional Simón Bolívar de Maiquetía, en La Guaira, para sumarse a las celebraciones y homenajes previstos en el país por la conquista del campeonato.

Entre los peloteros que arribaron durante la noche estuvieron Eugenio Suárez, Salvador Pérez, Luis Arráez y Gleyber Torres. A su llegada fueron recibidos por otros integrantes del equipo que ya se encontraban en Venezuela, así como por miembros del cuerpo técnico, entre ellos el mánager Omar López.

La llegada de los campeones marca el inicio de una agenda de actividades que se extenderá hasta el 23 de noviembre e incluirá encuentros con los aficionados, eventos deportivos y jornadas benéficas.















MISS WORLD, MISS INTERNACIONAL Y MISS SUPRANATIONAL

Miss Venezuela corona a sus primeras tres reinas de la temporada 2026

CIUDAD MCY / AGENCIAS
FOTOS **/ @MISSVENEZUELA**

La Organización Miss Venezuela (OMV) llevó a cabo su tradicional evento de belleza en las instalaciones del Estudio 1 de Venevisión, marcando el inicio de la temporada 2026. La velada, denominada Gala Azul, se llevó a cabo en el Estudio 1 de Venevisión, contando con la animación de Leo Aldana e Isabella Rodríguez.

El espectáculo inició con un número musical inspirado en la obra Vaselina, en el cual participaron las veinticinco aspirantes al título. Durante la noche, las candidatas realizaron desfiles en traje de baño y alta costura, siendo evaluadas por un panel de jueces integrado por figuras como Endrina Yépez, Ileana Márquez Pedroza y Osmariel Villalobos.

Seguidamente el jurado calificador anunció el cuadro de semifinalistas que estuvo conformado por las representantes de los estados, Miss La Guaira, Miss Zulia, Miss Aragua, Miss Carabobo, Miss Táchira, Miss Falcón, Miss Miranda.

Tras la ronda de preguntas, la organización anunció a las ganadoras. Sofía Pascuzzo, Delia Santander y Emiliana Carvallo fueron coronadas como las primeras reinas de la temporada 2026. Las nuevas soberanas representarán al país en los certámenes Miss Mundo, Miss Internacional y Miss Supranational, respectivamente.

El cierre de la gala fue el relevo de la nueva generación de reinas venezolanas en tres momentos clave:

Valeria Di Martino, quien se encuentra en Tokio, Japón, representando a Venezuela en el certamen internacional, mandó su despedida en un mensaje grabado.

Silvia Maestre, Miss Supranational Venezuela saliente y Miss Supranational de las Américas, realizó su último desfile antes de entregar el título a su sucesora.

Mística Núñez, Miss Venezuela World saliente, protagonizó su pasarela final de despedida para coronar a la nueva Miss Venezuela Mundo 2026, quien junto a las otras dos ganadoras asumió el compromiso de proyectar el talento venezolano en el exterior y liderar iniciativas sociales desde su plataforma.



▶ En una velada, denominada Gala Azul, se llevó a cabo en el Estudio 1 de Venevisión, contando con la animación de Leo Aldana e Isabella Rodríguez



CIUDAD MCY Comunicación patria
ARAGUA Gobierno Bolivariano
VIERNES
20 DE NOVIEMBRE DE 2026
MARACAY, VENEZUELA
AÑO 12 Nº 2949
@ciudadmcyoficial @ciudadmcy Ciudad MCY ciudadmcy.info.ve

CON UN ESTELAR GORKYS HERNÁNDEZ

Tigres de Aragua

remonta en Maracay y asalta la cima del campeonato

▶ Los bengalíes remontaron ante los Bravos de Margarita y los derrotaron con marcador de 8 carreras por 6, en un juego en el que perdían 5-1

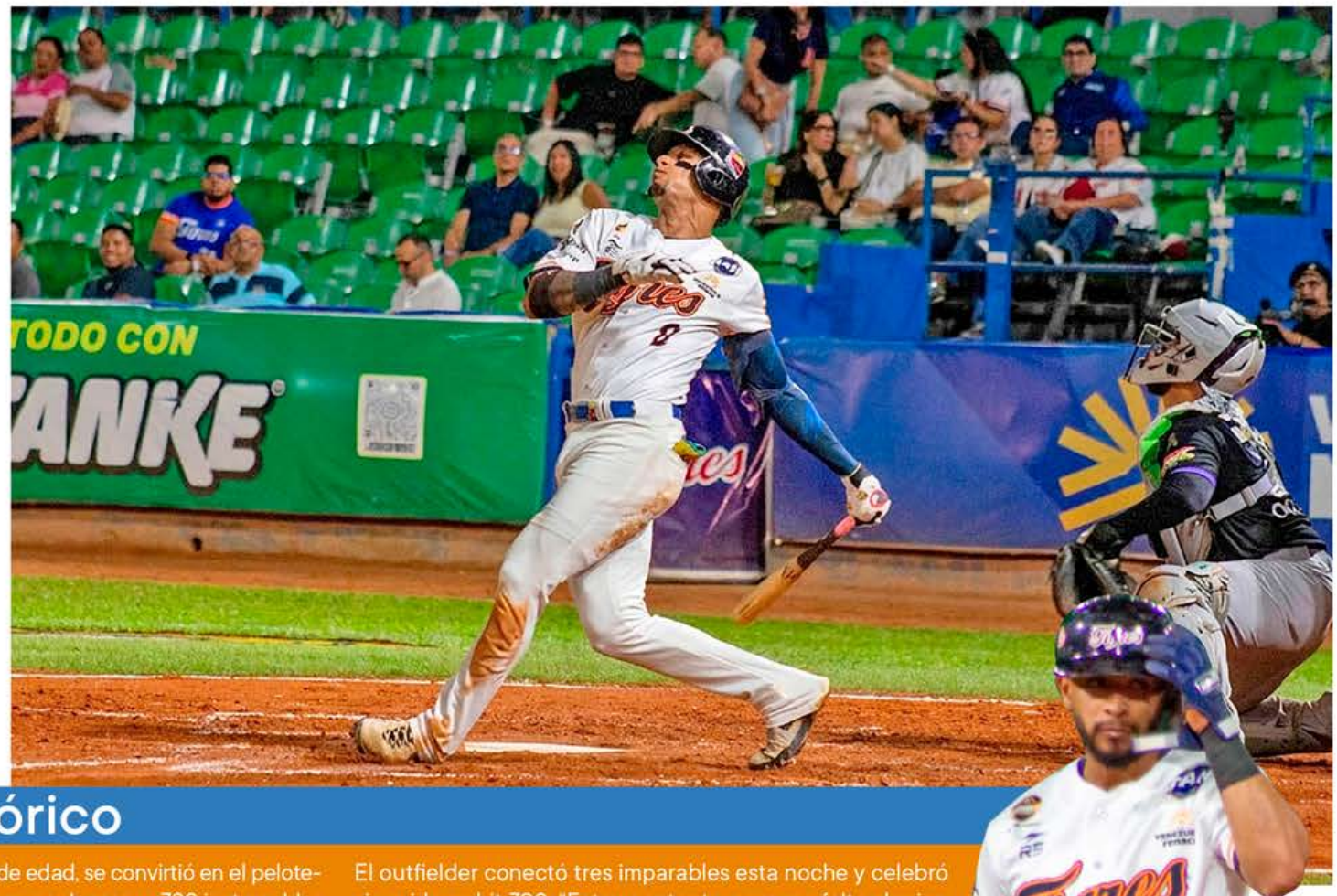

CIUDAD MCY / AGENCIAS
FOTOS **/ @TIGRESOFICIALES**

Los Tigres de Aragua protagonizaron una trabajada remontada este jueves al imponerse con pizarra de ocho carreras por seis sobre los Bravos de Margarita en el Estadio José Pérez Colmenares de Maracay.

La tropa aragüeña llegó a siete triunfos consecutivos y lo hicieron aprovechando las brechas que dejaron los relevistas de Bravos

Gorkys histórico

Gorkys Hernández, de 39 años de edad, se convirtió en el pelotero 43 en la historia del circuito con por lo menos 700 inatrapables "Estoy contento de ayudar", dijo Hernández al circuito radial. "Había caído en un slump y eso no es fácil para ningún pelotero, pero no dejé de trabajar. El enfoque la disciplina y las ganas de trabajar siguen ahí para ayudar al equipo".

El outfielder conectó tres imparables esta noche y celebró sin ruido su hit 700. "Estoy contento, pero me falta alguien que no lo pudo ver", dijo con nostalgia refiriéndose a su fallecida esposa. "Me emociona lograr esto en mi carrera porque he trabajado duro, y todavía falta mucho por recorrer".



Ofensivas letales

El conjunto aragüeño inauguró el marcador en el cierre del segundo episodio gracias a un triple impulsor de Keyber Rodríguez que llevó hasta el plato a René Pinto.

Sin embargo, la reacción visitante llegó de inmediato en la alta del tercero con un rally de tres anotaciones producido por sencillo remolcador de Alexis Amarista, doblete de Moisés Gómez e imparable de Wilson García.

Lejos de bajar los brazos, Aragua comenzó a descontar en la baja de ese mismo cuarto capítulo con un sencillo productor de Gorkys Hernández para que pisara la goma Keyber Rodríguez.

Un inning más tarde, René Pinto conectó un inatrapable hacia el jardín izquierdo que remolcó a David Rodríguez y dejó la diferencia en apenas dos carreras.

La paridad definitiva llegó en el sexto episodio por intermedio de un cuadrangular de dos anotaciones de Gorkys Hernández, quien redondeó una noche perfecta al ligar de 3-3 con el madero.

El desenlace del compromiso se inclinó a favor de los locales en la baja de la séptima entrada tras un parpadeo del relevista Alejandro Hernández.

